

**Livre de descendance
de Moyse Pasturin**
(19 avril 2020)

I - Moyse PASTURIN¹, Avocat aux ordonnances de Sorèze, de religion calviniste.

Il est décédé avant le 3 mai 1668.

- Il porte le numéro Sosa 1².

Il s'unit avec **Marthe AUGIÉ**, fille d'Étienne AUGIÉ et d'Anne BARNIÈS, le 15 décembre 1613 à Sorèze (Tarn), Maison d'Etienne Augier. Leur union a duré moins de 54 ans et 4 mois.

D'où :

1) **Anne PASTURIN**.

Elle est née vers 1615, est décédée le 19 septembre 1692 à Sorèze (Tarn), à l'âge de 77 ans environ.

2) **Gabrielle PASTURIN³**.

Elle est née vers 1618, est décédée le 7 août 1688 à Revel (Haute-Garonne), à l'âge de 70 ans environ.

Elle se marie avec **Gabriel CLAUZOLLES**.

D'où :

a) **Jean CLAUZOLLES**.

Il est né à Revel (Haute-Garonne).

3) **Gabriel PASTURIN**, qui suit en II.

4) **Claire PASTURIN**.

Elle s'unit avec **Jean GRIMAILH**, fils de Jean GRIMAILH le 26 juillet 1626.

□□□□□

II - Gabriel PASTURIN, Maître Chirurgien à Sorèze.

Il se marie religieusement avec **Isabeau CLAUZOLLES**, fille de Noël CLAUZOLLES et d'Olympe ROCACHÉ, le 6 mai 1668 à Sorèze (Tarn).

D'où :

1) **Élie PASTURIN**, qui suit en III.

2) **Marie PASTURIN**.

Elle se marie avec **Jean DUMAS**.

D'où :

a) **Gabriel DUMAS**.

Il est né le 5 juin 1712 à Sorèze (Tarn).

3) **Anne PASTURIN**.

Elle se marie avec **Thomas BOURREL**, Tapissier.



III - Élie PASTURIN, Maître Chirurgien à Sorèze, Consul à Sorèze en 1698.

Il s'unit avec **Madeleine BOYER**, fille de Charles BOYER et de Jeanne COMBES, le 22 novembre 1699 à Sorèze (Tarn).

D'où :

1) **Gabriel PASTURIN**, auteur de la BRANCHE AINÉE qui suivra.

2) **Marie Olympe PASTURIN**, auteur de la BRANCHE CADETTE qui suivra.

3) **Élisabeth PASTURIN**.

Elle est née le 24 février 1703 à Sorèze (Tarn), est décédée le 17 septembre 1706 dans la même localité, à l'âge de 3 ans.

4) **Anne PASTURIN**.

Elle est née le 18 septembre 1706 à Sorèze (Tarn).

5) **Jean PASTURIN**.

Il est né le 1er octobre 1708 à Sorèze (Tarn), est décédé le

lendemain dans la même localité, à l'âge de 1 jour.

6) **Paul PASTURIN**, auteur de la BRANCHE BENJAMINE qui suivra.

7) **Jean PASTURIN**.

Il est né le 10 mars 1713 à Sorèze (Tarn), est décédé le surlendemain dans la même localité, à l'âge de 2 jours.

8) **Marie "Magdeleine" PASTURIN**, auteur de la BRANCHE BENJAMINE 2 qui suivra.

9) **Marthe PASTURIN**.

Elle est née en 1716 à Sorèze (Tarn), est décédée le 25 février 1717 dans la même localité, à l'âge de 13 mois.

10) **Élisabeth PASTURIN**.

Elle a été baptisée le 5 août 1716 à Sorèze (Tarn), est décédée le 22 mai 1717 dans la même localité, à l'âge de 9 mois.

11) **Jean PASTURIN**.

Il a été baptisé le 25 janvier 1718 à Sorèze (Tarn), est décédé le 14 septembre 1721 dans la même localité, à l'âge de 3 ans.

12) **Thomas PASTURIN.**

Il a été baptisé le 22 février 1719 à Sorèze (Tarn).

13) **Estienne Élie PASTURIN.**

Il a été baptisé le 6 janvier 1721 à Sorèze (Tarn).

BRANCHE AINÉE

IV - Gabriel PASTURIN, Maître Chirurgien à Sorèze.

Il est né vers 1700, est décédé avant mai 1788, à l'âge de moins de 88 ans probablement.

Il se marie religieusement avec **Élisabeth dite Belotte BOUISSET** avant 1730. Gabriel a probablement moins de 30 ans.

D'où :

1) **Magdeleine PASTURIN.**

Elle a été baptisée le 8 juin 1730 à Sorèze (Tarn)⁴.

Elle est la fille légitime de Gabriel, âgé de 30 ans environ, et d'Élisabeth, qui précèdent.

2) **Jacques Thomas PASTURIN.**

Il est né le 20 mai 1731 à Sorèze (Tarn)⁵, est décédé le 1er août 1733 dans la même localité, à l'âge de 2 ans.

Il est le fils légitime de Gabriel, âgé de 31 ans environ, et d'Élisabeth, qui précèdent.

3) **Élisabeth PASTURIN.**

Elle est née le 6 septembre 1732 à Sorèze (Tarn)⁶, a été inhumée le 1er juillet 1734 dans la même localité, à l'âge de 21 mois.

Elle est la fille légitime de Gabriel, âgé de 32 ans environ, et d'Élisabeth, qui précèdent.

4) **Paul PASTURIN.**

Il est né le 29 septembre 1733 à Sorèze (Tarn)⁷, a été inhumé le 10 août 1735 dans la même localité, à l'âge de 22 mois.

Il est le fils légitime de Gabriel, âgé de 33 ans environ, et d'Élisabeth, qui précèdent.

5) **Marc Antoine PASTURIN,** Célibataire.

Il est né le 29 novembre 1735 à Sorèze (Tarn)⁸, est décédé le 6 août 1803 dans la même localité, à l'âge de 67 ans.

Il est le fils légitime de Gabriel, âgé de 35 ans environ, et d'Élisabeth, qui précèdent.

6) **François Thomas PASTURIN.**

Il a été baptisé le 16 septembre 1736 à Sorèze (Tarn)⁹.

Il est le fils légitime de Gabriel, âgé de 36 ans environ, et d'Élisabeth, qui précèdent.

7) Jeanne Élisabeth PASTURIN.

Elle a été baptisée le 20 février 1738 à Sorèze (Tarn)¹⁰.

Elle est la fille légitime de Gabriel, âgé de 38 ans environ, et d'Élisabeth, qui précèdent.

8) Marie Élisabeth PASTURIN.

Elle a été baptisée le 26 février 1740 à Sorèze (Tarn), a été inhumée le 24 mars suivant dans la même localité, à l'âge de 27 jours.

Elle est la fille légitime de Gabriel, âgé de 40 ans environ, et d'Élisabeth, qui précèdent.

9) Pierre Jacques PASTURIN.

Il a été baptisé le 9 avril 1741 à Sorèze (Tarn)¹¹, est décédé le 19 octobre 1743 dans la même localité, à l'âge de 2 ans.

Il est le fils légitime de Gabriel, âgé de 41 ans environ, et d'Élisabeth, qui précèdent.

10) Jean Pierre PASTURIN.

Il a été baptisé le 4 juin 1742 à Sorèze (Tarn)¹².

Il est le fils légitime de Gabriel, âgé de 42 ans environ, et d'Élisabeth, qui précèdent.

11) Marie Catherine PASTURIN.

Elle est née le 6 juillet 1744 à Sorèze (Tarn).

Elle est la fille légitime de Gabriel, âgé de 44 ans environ, et d'Élisabeth, qui précèdent.

12) Élisabeth PASTURIN, Habite Grande rue à Sorèze, Célibataire.

Elle est née le 6 août 1745 à Sorèze (Tarn), est décédée le 15 octobre 1805, à l'âge de 60 ans.

Elle est la fille légitime de Gabriel, âgé de 45 ans environ, et d'Élisabeth, qui précèdent.

13) Augustin Joseph PASTURIN.

Il est né le 6 août 1745 à Sorèze (Tarn), est décédé le 27 août 1746 à Dourgne (Tarn), à l'âge de 12 mois.

Il est le fils légitime de Gabriel, âgé de 45 ans environ, et d'Élisabeth, qui précèdent.

14) Thomas PASTURIN, qui suit en V.

□□□□□

V - Thomas PASTURIN, Maître Chirurgien, Ancien officier de Santé.

Il est décédé le 28 août 1819 à Sorèze (Tarn).

Il se marie religieusement avec **Esther VIEU (-1815)**, fille de David VIEU (-< 1788) et d'Antoinette GUIBERT,

le 14 février 1773 à Revel (Haute-Garonne), au Désert¹³. Leur union a duré 42 ans.

Les autres événements connus pour ce couple sont :

- Contrat de mariage : le 23 janvier 1773.

D'où :

1) **Gabriel PASTURIN.**

Il est né à Sorèze (Tarn), a été baptisé le 19 décembre 1773 à Revel (Haute-Garonne), au Désert¹⁴.

2) **Marc Antoine Gabriel PASTURIN**, qui suit en VI.

3) **Anne dite Annette PASTURIN.**

Elle est née le 25 janvier 1781 à Sorèze (Tarn)¹⁵, a été baptisée le lendemain à Revel (Haute-Garonne), au Désert, à l'âge de 1 jour¹⁶.

Elle se marie avec **Pierre Antoine RICARD (1797-)**, Huissier de Justice du canton de Dourgne, qui habite Sorèze, fils d'Antoine RICARD et de Marie SOULET, le 28 novembre 1825 à Sorèze (Tarn). Pierre Antoine a 28 ans et Anne, dite Annette, a 44 ans.

4) **Jeanne dite Jeannette PASTURIN.**

Elle est née le 5 juin 1784 à Sorèze (Tarn)¹⁷, a été baptisée le lendemain à Revel (Haute-Garonne), au Désert, à l'âge de 1 jour¹⁸, est décédée le 2 janvier 1855 Rue de Revel à Sorèze, (Tarn) à l'âge de 70 ans.

Elle se marie avec **Simon Marie "Hipolite" DARDEAU BAPTISTE (1793-)**, Musicien à Sorèze, fils de Jean DARDEAU BAPTISTE et de Marie Victoire AMBLARD, le 11 août 1817 à Sorèze (Tarn). Simon Marie "Hipolite" a 23 ans et Jeanne, dite Jeannette, a 33 ans. Leur union a duré 37 ans et 4 mois.

5) **Adam Alexandre PASTURIN.**

Il est né le 11 novembre 1785 à Sorèze (Tarn), a été baptisé le lendemain à Revel (Haute-Garonne), au Désert, à l'âge de 1 jour¹⁹.

6) **Jean Jacques PASTURIN.**

Il est né le 15 mars 1788.

□□□□□

VI - Marc Antoine Gabriel PASTURIN, Artiste Musicien à l'Ecole de Sorèze.

Il est né le 11 juillet 1777 à Sorèze (Tarn), a été baptisé le surlendemain à Revel (Haute-Garonne), au Désert, à l'âge de 2 jours²⁰.

Il se marie avec **Victoire Félicité DARDEAU (1779-)**, fille de Jean DARDEAU BAPTISTE et de Marie Victoire AMBLARD, le 7 mai 1803 à Sorèze (Tarn)²¹. Marc Antoine Gabriel a 25 ans et Victoire Félicité a 24 ans.

D'où :

1) **Thomas Edmond PASTURIN**, qui suit en VII.

2) **Alexandre Amédée PASTURIN**.

Il est né le 2 octobre 1808 à Sorèze (Tarn).

Il est le fils légitime de Marc Antoine Gabriel, âgé de 31 ans, et de Victoire Félicité, âgée de 29 ans, qui précèdent.

□□□□□

VII - Thomas Edmond PASTURIN²², Vérificateur des poids et mesures à St Gaudens (31).

Il est né le 5 septembre 1806 à Sorèze (Tarn).

Il est le fils légitime de Marc Antoine Gabriel, âgé de 29 ans, et de Victoire Félicité, âgée de 27 ans, qui précèdent.

Il se marie avec **Sophie Lucile Émilie SAISSET (1804-)**, fille de François SAISSET (-< 1832) et de Sophie Marie AUGÉ, le 27 juin 1832 à Sorèze (Tarn). Thomas Edmond a 25 ans et Sophie Lucile Émilie a 27 ans.

D'où :

1) **Aristide Auguste PASTURIN**.

Il est né le 7 octobre 1832 à Sorèze (Tarn), Rue de Revel.

Il est le fils légitime de Thomas Edmond, âgé de 26 ans, et de Sophie Lucile Émilie, âgée de 27 ans, qui précèdent.

2) **Aristide Arthur Edmond PASTURIN**, Receveur ruraliste à Bordeaux (1886).

Il est né le 30 juillet 1837 à Revel (Haute-Garonne).

Il est le fils légitime de Thomas Edmond, âgé de 30 ans, et de Sophie Lucile Émilie, âgée de 32 ans, qui précèdent.

Il se marie avec **Marie Anne SABES (-< 1886)** avant 1885.

Aristide Arthur Edmond a moins de 47 ans.

Il se marie ensuite avec **Pauline CAZABAT (1845-)**, fille de Louise CAZABAT, le 21 avril 1886 à Bordeaux (Gironde). Aristide Arthur Edmond a 48 ans et Pauline a 40 ans.

3) **Alfred Victor Aristide PASTURIN**, qui suit en VIII.

4) **Paul Charles Jules Émile PASTURIN**, Employé des Contributions Indirectes.

Il est né le 3 juin 1842 à Saint-Gaudens (Haute-Garonne).

Il est le fils légitime de Thomas Edmond, âgé de 35 ans, et de Sophie Lucile Émilie, âgée de 37 ans, qui précèdent.

Il se marie avec **Léonide Marguerite BERTHET (1846-)**, fille de Pierre BERTHET (~ 1810-) et d'Anne VACHER (~ 1816-), le 30 octobre 1867 à Issoudun (Indre). Paul Charles Jules Émile a 25 ans et Léonide Marguerite a 21 ans.

D'où :

a) **Alfred Edmond Léon PASTURIN**, Employé de commerce à Bordeaux (1897).

Il est né le 20 août 1868 à Issoudun (Indre).

Il est le fils légitime de Paul Charles Jules Émile, âgé de 26 ans, et de Léonide Marguerite, âgée de 22 ans, qui précèdent.

Il se marie avec **Rosalie VERMEIL (1875-)**, fille de Baptiste VERMEIL et de Marianne SUC (< 1897), le 13 juillet 1897 à Bordeaux (Gironde). Alfred Edmond Léon a 28 ans et Rosalie a 21 ans.

□□□□□

VIII - Alfred Victor Aristide PASTURIN, Habite, en 1891, Paris 10ème.

Il est né le 4 février 1838 à Sorèze (Tarn), est décédé le 27 novembre 1923 aux Sables-d'Olonne (Vendée), à l'âge de 85 ans.

Il est le fils légitime de Thomas Edmond, âgé de 31 ans, et de Sophie Lucile Émilie, âgée de 33 ans, qui précèdent.

Il se marie avec **Marie Caroline Élisabeth Joséphine DESMONTILS**, fille de Joseph Louis DESMONTILS (1799-1865) et de Clémence Dorothee Françoise

Mélanie FERRIER (1813-< 1870), le 1er août 1870 à Sigean (Aude). Alfred Victor Aristide a 32 ans. Leur union a duré 53 ans et 3 mois.

D'où :

1) **Marcel Joseph Edmond PASTURIN.**

Il est né le 14 mai 1871 à Soupex (Aude).

Il est le fils légitime d'Alfred Victor Aristide, âgé de 33 ans, et de Marie Caroline Élisabeth Joséphine, qui précèdent.

2) **Henri Maurice Louis PASTURIN**, qui suit en IX.

□□□□□

IX - Henri Maurice Louis PASTURIN.

Il est né le 21 septembre 1875 à Paris (Paris), est décédé le 3 juin 1948 à Antananarivo, à l'âge de 72 ans.

Il est le fils légitime d'Alfred Victor Aristide, âgé de 37 ans, et de Marie Caroline Élisabeth Joséphine, qui précèdent.

Il se marie avec **Victorine Andrée CALVEL (1885-1903)**, fille de Clément Pierre Lucien CALVEL et d'Augustine THIERCELIN, le 1er décembre 1900 à Paris, 10ème Arrondissement. Henri Maurice Louis

a 25 ans et Victorine Andrée a 15 ans. Leur union a duré 2 ans et 4 mois.

D'où :

1) **Henriette Lucie PASTURIN.**

Elle est née le 19 décembre 1902 à Paris, 17ème Arrondissement, est décédée le 23 décembre 1989 à Rognes (Bouches-du-Rhône), à l'âge de 87 ans.

Elle est la fille légitime d'Henri Maurice Louis, âgé de 27 ans, et de Victorine Andrée, âgée de 17 ans, qui précèdent.

Elle se marie avec **Albert Guislain DUHEN (1899-1945)** le 20 juillet 1929 à Antananarivo. Albert Guislain a 29 ans et Henriette Lucie a 26 ans. Leur union a duré 16 ans et 1 mois.

D'où :

a) **Yves DUHEN.**

BRANCHE CADETTE

IV - Marie Olympe PASTURIN.

Elle est née vers 1702, est décédée le 22 septembre 1783 à Labruguière (Tarn), à l'âge de 81 ans environ.

Elle se marie religieusement avec **Pierre François MOUNIÉ (~ 1705-1790)**, Maître d'école, Greffier, fils de François MOUNIÉ et de Susanne MARTIN, le 3 juin 1732 à

Sorèze (Tarn). Pierre François a 27 ans environ et Marie Olympe a 30 ans environ. Leur union a duré 51 ans et 3 mois.

D'où :

1) **Pierre François MOUNIÉ**²³.

Il a été baptisé le 22 juin 1731 à Sorèze (Tarn)²⁴.

Il est le fils légitime de Pierre François, âgé de 26 ans environ, et de Marie Olympe, âgée de 29 ans environ, qui précèdent.

2) **Anne Jeanne MOUNIÉ**.

Elle a été baptisée le 5 octobre 1734 à Sorèze (Tarn)²⁵, est décédée le 8 avril 1797 à Labruguière (Tarn), à l'âge de 62 ans.

Elle est la fille légitime de Pierre François, âgé de 29 ans environ, et de Marie Olympe, âgée de 32 ans environ, qui précèdent.

3) **Suzanne MONIER**.

Elle est née vers 1736, est décédée le 24 septembre 1809 à Labruguière (Tarn), à l'âge de 73 ans environ.

Elle est la fille légitime de Pierre François, âgé de 31 ans environ, et de Marie Olympe, âgée de 34 ans environ, qui précèdent.

Elle se marie religieusement avec **Pierre CARAGUEL**, Marchand, Facturier, fils de Luc CARAGUEL et d'Élisabeth LANDES (-< 1764),

le 16 mai 1764 à Labruguière (Tarn), Saint Thyrs. Suzanne a 28 ans environ. Leur union a duré 45 ans et 4 mois.

4) **Jeanne Marie MONIER**.

Elle est née vers 1737 à Labruguière (Tarn), est décédée le 13 février 1762 dans la même localité, à l'âge de 25 ans environ.

Elle est la fille légitime de Pierre François, âgé de 32 ans environ, et de Marie Olympe, âgée de 35 ans environ, qui précèdent.

5) **Marie MOUNIÉ**.

Elle est née vers octobre 1742, est décédée le 10 février 1744 à Labruguière (Tarn), à l'âge de 16 mois environ.

Elle est la fille légitime de Pierre François, âgé de 37 ans environ, et de Marie Olympe, âgée de 40 ans environ, qui précèdent.

6) **Jean Alexandre MONIER**, qui suit en V.

7) **Honoré MOUNIÉ**.

Il a été baptisé le 7 juin 1746 à Labruguière (Tarn), est décédé le 3 novembre suivant dans la même localité, à l'âge de 4 mois.

Il est le fils légitime de Pierre François, âgé de 41 ans environ, et de Marie Olympe, âgée de 44 ans environ, qui précèdent.

8) **Jeanne Catherine MOUNIÉ.**

Elle a été baptisée le 13 avril 1748 à Labruguière (Tarn), est décédée le 25 décembre 1823 dans la même localité, à l'âge de 75 ans.

Elle est la fille légitime de Pierre François, âgé de 43 ans environ, et de Marie Olympe, âgée de 46 ans environ, qui précèdent.

□□□□□

V - **Jean Alexandre MONIER,** Praticien, Greffier en 1786.

Il a été baptisé le 6 avril 1745 à Labruguière (Tarn), Saint Thyrs.

Il est le fils légitime de Pierre François, âgé de 40 ans environ, et de Marie Olympe, âgée de 43 ans environ, qui précèdent.

Il se marie religieusement avec **Jeanne BRUS (1726-1773)**, fille de François BRUS (1665-1743) et de Catherine FAURI (< 1765, le 13 février 1765 à Labruguière (Tarn), Saint Thyrs. Jean Alexandre a 19 ans et Jeanne a 38 ans. Leur union a duré 8 ans et 8 mois.

Les autres événements connus pour ce couple sont :

- Mariage religieux : date inconnue

Il se marie ensuite religieusement avec **Marie FERRET (1753-1830)**, fille de

Jean Pierre FERRET et de Catherine CABROL (~ 1715-1795), le 28 avril 1774 à Labruguière (Tarn), Saint Thyrs. Jean Alexandre a 29 ans, il est veuf depuis 5 mois, et Marie a 20 ans. Leur union a duré 55 ans et 8 mois.

Jean Alexandre a de son union avec Marie :

- 1) **Anne Louise MONIER**, qui suit en VI.

□□□□□

VI - **Anne Louise MONIER.**

Elle est née le 12 août 1776 à Labruguière (Tarn), est décédée le 31 juillet 1813 dans la même localité, à l'âge de 36 ans.

Elle est la fille légitime de Jean Alexandre, âgé de 31 ans, et de Marie, âgée de 23 ans, qui précèdent.

Elle se marie avec **Pierre BONHOMME (1771-1842)**, Canonier, fils de Jacques BONHOMME (1730-1772) et de Brigitte BARTHAS (1741-1782, le 1er octobre 1798 à Labruguière (Tarn). Pierre a 27 ans et Anne Louise a 22 ans. Leur union a duré 14 ans et 10 mois.

D'où :

- 1) **Jean Pierre BONHOMME**, qui suit en VII.

□□□□□

VII - Jean Pierre BONHOMME.

Il est né le 20 septembre 1799, est décédé le 23 octobre 1878 à Labruguière (Tarn), à l'âge de 79 ans.

Il est le fils légitime de Pierre, âgé de 28 ans, et d'Anne Louise, âgée de 23 ans, qui précèdent.

Il se marie avec **Jeanne Élisabeth PUECH (1794-1856)**, fille de Barthélémy PUECH (1759-1837) et de Marguerite ARMENGAUD (1766-1839), le 9 septembre 1820 à Labruguière (Tarn). Jean Pierre a 20 ans et Jeanne Élisabeth a 25 ans. Leur union a duré 35 ans et 9 mois.

D'où :

- 1) **Marie Rosalie BONHOMME**, qui suit en VIII.

□□□□□

VIII - Marie Rosalie BONHOMME.

Elle est née le 25 mai 1828 à Labruguière (Tarn), est décédée le 7 janvier 1891 dans la même localité, à l'âge de 62 ans.

Elle est la fille légitime de Jean Pierre, âgé de 28 ans, et de Jeanne Élisabeth, âgée de 33 ans, qui précèdent.

Elle se marie avec **Frédéric LANDES (1828-1902)**, Tisserand, fils de Jacques LANDES (1801-1875) et

d'Anne VIALA (1805-1886) le 30 juillet 1849 à Labruguière (Tarn). Ils ont tous deux 21 ans. Leur union a duré 41 ans et 5 mois.

D'où :

- 1) **Pierre Jules LANDES**, qui suit en IX.

□□□□□

IX - Pierre Jules LANDES, Tisserand, Facteur.

Il est né le 10 juillet 1851 à Labruguière (Tarn), est décédé le 20 février 1924 dans la même localité, à l'âge de 72 ans.

Il est le fils légitime de Frédéric, âgé de 23 ans, et de Marie Rosalie, âgée de 23 ans, qui précèdent.

Il se marie avec **Victorine Julie PRAT (1855-1941)**, Fille de service, fille de Jean Louis PRAT (1821-1864) et de Cécile VIDAL (1825-1902), le 7 août 1877 à Labruguière (Tarn). Pierre Jules a 26 ans et Victorine Julie a 21 ans. Leur union a duré 46 ans et 6 mois.

D'où :

- 1) **Alphonse Victor Célestin LANDES**, qui suit en X.

□□□□□

X - Alphonse Victor Célestin LANDES, Receveur des Postes.

Il est né le 3 novembre 1886 à Labruguière (Tarn), est décédé le 26 décembre 1936 dans la même localité, à l'âge de 50 ans.

Il est le fils légitime de Pierre Jules, âgé de 35 ans, et de Victorine Julie, âgée de 31 ans, qui précèdent.

Il se marie avec **Hermance Marie RABYS (1888-1969)**, fille d'Antoine Louis RABYS (1860-1904) et de Louise Angélique LIONNET (1863-1949), le 15 juillet 1910 à Labruguière (Tarn). Alphonse Victor Célestin a 23 ans et Hermance Marie a 22 ans. Leur union a duré 26 ans et 5 mois.

D'où :

1) **René Lucien Louis LANDES**.

Il se marie avec **Marie-Louise Julienne Hélène CHALVET**.

D'où :

a) **Marie Hélène Monique LANDES**.

Elle se marie avec **Jean-Michel Louis Arthur FERRI**, fils de Claude Marcel Arthur FERRI et de Joëlle Madeleine ABGRALL.

b) **Gérard Célestin Max LANDES**.

c) **Christian Paul Raymond LANDES**.

d) **Jean-Claude Lucien LANDES**.

BRANCHE BENJAMINE

IV - Paul PASTURIN, Maître Chirurgien.

Il est né le 9 novembre 1710 à Sorèze (Tarn)²⁶.

Il se marie avec **Élisabeth "Belotte" dite Belotte GUY (1730-)**, fille de Louis GUY et de Jeanne BOUISSET, le 23 juin 1754 à Brassac (Tarn), Paroisse de Brassac de Castelnau. Paul a 43 ans et Élisabeth "Belotte" a 24 ans.

Les autres événements connus pour ce couple sont :

- Contrat de mariage : le 23 juin 1754 à Brassac de Castelnau (Tarn).

D'où :

1) **Magdelaine Pauline PASTURIN.**

Elle est née le 26 février 1755 à Sorèze (Tarn), est décédée le 16 avril 1830 dans la même localité, Grande rue, à l'âge de 75 ans.

Elle est la fille légitime de Paul, âgé de 44 ans, et d'Élisabeth "Belotte", âgée de 25 ans, qui précèdent.

Elle se marie religieusement avec **Paul JOULIA (-1821)**, Maître écrivain, fils de Jacques JOULIA et de Marie ARNAIL, le 11 novembre 1771 à Sorèze (Tarn)²⁷. Magdelaine Pauline a 16 ans. Leur union a duré 49 ans et 5 mois.

D'où :

a) **Marie Anne Magdelaine JOULIA.**

Elle est née le 9 septembre 1780 à Sorèze (Tarn)²⁸.

Elle est la fille légitime de Paul et de Magdelaine Pauline, âgée de 25 ans, qui précèdent.

Elle se marie avec **Paul Raymond FAURE (-1804)** avant 1804. Marie Anne Magdelaine a moins de 23 ans. Leur union a duré moins d'un an au moins.

Elle se marie ensuite avec **Jean François MATURE (~1783-)**, Receveur des Contributions à

Castres, fils de François MATURE et de Marie CASTANIÉ, le 11 janvier 1808 à Sorèze (Tarn). Marie Anne Magdelaine a 27 ans, elle est veuve depuis 4 ans, et Jean François a 25 ans environ.

b) **Anne Marie JOULIA.**

2) **Gabriel PASTURIN.**

Il est né le 12 septembre 1756 à Sorèze (Tarn).

Il est le fils légitime de Paul, âgé de 45 ans, et d'Élisabeth "Belotte", âgée de 26 ans, qui précèdent.

3) **Gabrielle Marie PASTURIN.**

Elle est née le 24 novembre 1757 à Sorèze (Tarn), est décédée avant 1788, à l'âge de moins de 30 ans.

Elle est la fille légitime de Paul, âgé de 47 ans, et d'Élisabeth "Belotte", âgée de 27 ans, qui précèdent.

4) **Alexandre Vincent PASTURIN²⁹**, en Amérique en 1788, Propriétaire à Sorèze, rue Malmagrade en 1807.

Il est né le 13 janvier 1759, est décédé le 3 avril 1820 à Sorèze (Tarn), Maison sise Faubourg de Revel, à l'âge de 61 ans.

Il est le fils légitime de Paul, âgé de 48 ans, et d'Élisabeth "Belotte", âgée de 28 ans, qui précèdent.

Il se marie avec **Paule Delphine GALINIÉ**, fille de Michel Louis GALINIÉ (1742-1811) et de Marie BOURDIL (1753-), le 18 juin 1799 à Revel (Haute-Garonne). Alexandre Vincent a 40 ans. Leur union a duré 20 ans et 9 mois.

D'où :

a) **Michel Louis Adelson PASTURIN**³⁰.

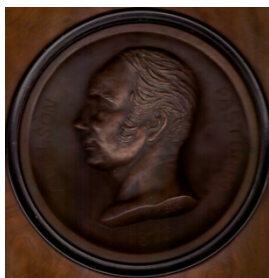

Il est né le 15 mars 1800 à Sorèze (Tarn), est décédé le 30 octobre 1869 dans la même localité, dans sa maison sise Faubourg de Revel, à l'âge de 69 ans.

Il est le fils légitime d'Alexandre Vincent, âgé de 41 ans, et de Paule Delphine, qui précèdent.

Il se marie avec **Aimée Françoise Clarisse PRAT (1812-1881)**, fille de Jean Antoine PRAT et de Louise Simonette Agathe BENOÎT (1790-), le 6 novembre 1834 à Castres (Tarn). Michel Louis Adelson a 34 ans et Aimée Françoise Clarisse a 21 ans. Leur union a duré 34 ans et 11 mois.

b) **Thomas Théodore PASTURIN**. Il est né le 27 janvier 1802 à Sorèze (Tarn).

Il est le fils légitime d'Alexandre Vincent, âgé de 43 ans, et de Paule Delphine, qui précèdent.

c) **Jean Jacques Élie PASTURIN**³¹, Banquier à Bordeaux.

Il est né le 25 juillet 1804 à Sorèze (Tarn).

Il est le fils légitime d'Alexandre Vincent, âgé de 45 ans, et de Paule Delphine, qui précèdent.

d) **Marthe Paule PASTURIN**.

Elle est née le 22 août 1807 à Sorèze (Tarn), rue Malmagrade, est décédée le 5 septembre 1808 dans la même localité, à l'âge de 12 mois.

Elle est la fille légitime d'Alexandre Vincent, âgé de 48 ans, et de Paule Delphine, qui précèdent.

5) **Jeanne Élisabeth PASTURIN**.

Elle est née le 28 janvier 1760 à Sorèze (Tarn).

Elle est la fille légitime de Paul, âgé de 49 ans, et d'Élisabeth "Belotte", âgée de 29 ans, qui précèdent.

6) **Élisabeth Julie Magdelaine PASTURIN.**

Elle est née le 12 mai 1761 à Sorèze (Tarn).

Elle est la fille légitime de Paul, âgé de 50 ans, et d'Élisabeth "Belotte", âgée de 31 ans, qui précèdent.

7) **Marianne PASTURIN.**

Elle est née le 14 août 1762 à Sorèze (Tarn).

Elle est la fille légitime de Paul, âgé de 51 ans, et d'Élisabeth "Belotte", âgée de 32 ans, qui précèdent.

8) **Thomas Louis Paul, dit l'Amériquin, PASTURIN,** qui suit en V.

9) **Gabriel PASTURIN.**

Il est né le 1er décembre 1767 à Sorèze (Tarn).

Il est le fils légitime de Paul, âgé de 57 ans, et d'Élisabeth "Belotte", âgée de 37 ans, qui précèdent.

10) **Magdelaine Jeanne Reyne PASTURIN.**

Elle est née le 13 octobre 1769 à Sorèze (Tarn), a été baptisée le surlendemain à Revel (Haute-Garonne), au Désert, à l'âge de 2 jours³².

Elle est la fille légitime de Paul, âgé de 58 ans, et d'Élisabeth "Belotte", âgée de 39 ans, qui précèdent.

Elle se marie avec **Jean Louis ASSIOT (1770-)**, fils de Guillaume ASSIOT et de Jeanne COMBAL, le 16 octobre 1796 à Sorèze (Tarn)³³. Jean Louis a 26 ans et Magdelaine Jeanne Reyne a 27 ans.

11) **Jean Paul PASTURIN.**

Il est né le 3 septembre 1771 à Sorèze (Tarn), a été baptisé le lendemain à Revel (Haute-Garonne), au Désert, à l'âge de 1 jour³⁴.

Il est le fils légitime de Paul, âgé de 60 ans, et d'Élisabeth "Belotte", âgée de 41 ans, qui précèdent.

□□□□□

V - Thomas Louis Paul, dit l'Amériquin, PASTURIN, en Amérique en 1788, Négociant en Guadeloupe.

Il est né le 4 juin 1766 à Sorèze (Tarn)³⁵, est décédé le 12 novembre 1838 à ? (Guadeloupe), à l'âge de 72 ans.

Il est le fils légitime de Paul, âgé de 55 ans, et d'Élisabeth "Belotte", âgée de 36 ans, qui précèdent.

Il se marie avec **Marie Charlotte DUCLOS (1780-1858)**, fille de Jean Baptiste DUCLOS PLESSIS (1757-1802) et de Rose Jeanne de KATER (1753-1815), en 1802 à New York. Thomas Louis Paul a 35 ans et

Marie Charlotte a 21 ans. Leur union a duré 36 ans et 10 mois.

D'où :

1) **Rose Alexandrine PASTURIN**.

Elle est née le 24 septembre 1802 à Pointe-à-Pitre (Guadeloupe).

Elle est la fille légitime de Thomas Louis Paul, âgé de 36 ans, et de Marie Charlotte, âgée de 22 ans, qui précèdent.

2) **François Thomas PASTURIN**³⁶.

Il est né le 23 décembre 1804 à New York³⁷.

Il est le fils légitime de Thomas Louis Paul, âgé de 38 ans, et de Marie Charlotte, âgée de 24 ans, qui précèdent.

3) **Jules Marie PASTURIN**³⁸, Rentier en 1887.

Il est né le 1er décembre 1806 à Pointe-à-Pitre (Guadeloupe), est décédé le 30 août 1887 à Paris (Paris), 42 bd de Batignolles, à l'âge de 80 ans.

Il est le fils légitime de Thomas Louis Paul, âgé de 40 ans, et de Marie Charlotte, âgée de 26 ans, qui précèdent.

4) **Louis Marie Georges PASTURIN**³⁹, Propriétaire au Château de Pray (Chargé).

Il est né le 3 avril 1808 à Pointe-à-Pitre (Guadeloupe), est décédé en 1892 à Paris, à l'âge de 83 ans.

Il est le fils légitime de Thomas Louis Paul, âgé de 41 ans, et de Marie Charlotte, âgée de 27 ans, qui précèdent.

Il se marie avec **Elmire Anne Perrine BUDAN (1818-)** le 18 novembre 1839 à Amboise (Indre-et-Loire). Louis Marie Georges a 31 ans et Elmire Anne Perrine a 21 ans. Leur union a duré 52 ans et 1 mois.

5) **Marie Thomas PASTURIN**⁴⁰, Propriétaire à Pointe à Pitre, Conseiller municipal des Abymes, en Guadeloupe.

Il est né vers 1810 à Pointe-à-Pitre (Guadeloupe).

Il est le fils légitime de Thomas Louis Paul, âgé de 43 ans environ, et de Marie Charlotte, âgée de 29 ans environ, qui précèdent.

Il se marie avec **Henriette de FAUCOMPRÉ (1827-)** le 25 mai 1859 aux Abymes (Guadeloupe). Marie Thomas a 49 ans environ et Henriette a 31 ans.

D'où :

a) **Xavier Gustave Édouard PASTURIN**, Ingénieur des Arts et Manufactures, à Paris en 1896.

Il est né le 9 mars 1851 à Pointe-à-Pitre (Guadeloupe).

Il est le fils légitime de Marie Thomas, âgé de 41 ans environ, et d'Henriette, âgée de 23 ans, qui précèdent.

Il se marie avec **Pauline VEIL-PICARD (1858-1945)**, fille d'Adolphe VEIL-PICARD et de Jeannette FUID, le 19 décembre 1895 à Paris (Paris). Xavier Gustave Édouard a 44 ans et Pauline a 37 ans. Leur union a duré 49 ans et 1 mois.

BRANCHE BENJAMINE 2

IV - Marie "Magdeleine" PASTURIN.

Elle a été baptisée en février 1714 à Sorèze (Tarn).

Elle se marie religieusement avec **Pierre FAURE**, Marchand, le 20 juin 1731 à Sorèze (Tarn). Marie "Magdeleine" a 17 ans.

D'où :

1) **Magdeleine Marie FAURE.**

Elle est née le 27 février 1732 à Sorèze (Tarn)⁴¹, est décédée le 15 mars suivant dans la même localité, à l'âge de 17 jours.

Elle est la fille légitime de Pierre et de Marie "Magdeleine", âgée de 18 ans, qui précèdent.

2) **Magdeleine FAURE.**

Elle est née le 13 janvier 1733 à Sorèze (Tarn)⁴².

Elle est la fille légitime de Pierre et de Marie "Magdeleine", âgée de 18 ans, qui précèdent.

3) **Jeanne FAURE.**

Elle a été baptisée le 17 mai 1736 à Sorèze (Tarn)⁴³.

Elle est la fille légitime de Pierre et de Marie "Magdeleine", âgée de 22 ans, qui précèdent.

4) **Marie Jeanne FAURE.**

Elle a été baptisée le 17 mai 1736 à Sorèze (Tarn)⁴⁴.

Elle est la fille légitime de Pierre et de Marie "Magdeleine", âgée de 22 ans, qui précèdent.

Elle se marie religieusement avec **Jacques BLAQUIÈRE LEGRET**, Marchand à Sorèze, fils de Pierre BLAQUIÈRE LEGRET (-< 1769) et d'Antoinette BOUISSET, le 23 juillet 1769 à Revel (Haute-

Garonne), au Désert. Marie Jeanne a 33 ans.

D'où :

a) **Jean Baptiste BLAQUIÈRE LEGRET.**

Il est né le 12 février 1778 à Revel (Haute-Garonne), a été baptisé le lendemain dans la même localité, au Désert, à l'âge de 1 jour⁴⁵.

Il est le fils légitime de Jacques et de Marie Jeanne, âgée de 41 ans, qui précèdent.

5) **Marianne FAURE.**

Elle se marie religieusement avec **Jean DUMAS**, fils de Daniel DUMAS et d'Ester COMBES (-< 1770), le 11 novembre 1770 à Revel (Haute-Garonne), au Désert.

¹ Présent au CM du 15 décembre 1613:

- M° André Béranger, pasteur
- Marc Praissac
- M° Charles Dumas
- M° Jean Grimaillh
- Jean Blaquièrre
- Arnaud Pujol
- Jean Oulès, plus vieux
- Paul Saussens
- Pierre Clavariès
- Antoine Billac
- "plusieurs autres" qui signent

² Les ascendants de cette généalogie sont numérotés. Moïse PASTURIN est le premier de la lignée.

³ Le 15 octobre 1686, abjuration de la "Religion prestendue Réformée" de Gabrielle Pasturin et de son fils Jean Clauzolles, en l'église de Revel en présence de Jean Fresquet, curé de Revel

⁴ Parrain : Augustin Bochart, Marchand
Marraine : Magdeleine Boisset

⁵ Baptisé le 23
Parrain : Thomas Borrel
Marraine : Marie Magdeleine Pasturin

⁶ Parrain : Jean Bouisset
Marraine : Anne Pasturin

⁷ Baptisé le lendemain
Parrain : Thomas Pasturin, tenant pour son frère Paul
Marraine : Jeanne Bochart, tenant pour Jeanne Bouisset

⁸ Baptisé le lendemain
Parrain : Marc Antoine Bouisset
Marraine : Marie Clauzolles

⁹ Parrain : Antoine Malabiou, clerc tonsuré

Marraine : Françoise Blaquièrè
Roux

¹⁰ Parrain : Alexandre Bouisset
Marraine : Anne Pasturin

¹¹ Parrain : Pierre Feruve (?)
Marraine : Jeanne Bochard

¹² Parrain : Pierre François ? de
Revel
Marraine : Marie Gui de Brassac

¹³ Régularisation à Sorèze le 9 mai
1788

¹⁴ Parrain : Jacques Blaquièrè
Marraine : Elizabeth Laval

¹⁵ Baptisée au Désert à Revel

¹⁶ Parrain : Baptiste Vieu
Marraine : Anne Pasturin

¹⁷ Enregistrée le lendemain à
Revel / Eglise réformée

¹⁸ Parrain : Jacques Blaquièrè
Legret
Marraine : Jeanne Vieu

¹⁹ Parrain : Adam Dubois,
originaire de la tremblade, Hab.
Sorèze
Marraine : Elizabeth Pasturin, sa
tante

²⁰ Marraine : Marianne Laval de
Vieu

²¹ 11 floréal an 11

²² Thomas Edmond Pasturin a
habité rue Galauby (rue Ferlus
aujourd'hui) à Sorèze

²³ Né enfant naturel de Marie
Pasturin et de Pierre François
Monier, père putatif selon la
déposition de Marie Pasturin

²⁴ Parrain : François Monier, son
aïeul

Marraine : Magdeleine Pasturin

²⁵ Parrain : Pierre Fauré
Marraine : Jeanne Bouchard

²⁶ Baptisé le 23 novembre
Parrain : Gabriel Clauzolles
Marraine : Marie Combes

²⁷ Mariés par le curé de la Dalbade

²⁸ Baptisée le lendemain
Parrain : Jean Gau, négociant
Marraine : Marianne Joulia

²⁹ Alexandre Vincent Pasturin,
propriétaire en 1807 à Sorèze, rue
Malmagrade, peut-être le
constructeur de la Maison Pasturin
actuelle (2016)

Département : 81
Sorèze, Tour du parc (chemin du)

Dénomination : demeure
Partie(s) constituante(s) : jardin ;
parc ; communs ; logements ;
orangerie ; écurie ; toit à porcs ;
poulailler ; garage

Précisions sur la localisation
Références cadastrales : 1833 A
447 à 449 ; 1986 A 220 à 222

Département : 81
Commune : Sorèze
Numéro INSEE de la commune
: 81288

Adresse : Tour du parc(chemin du)

Milieu d'implantation : en ville

Aire d'étude : Parc Naturel

Régional du Haut-Languedoc

Canton : Dourgne

Éléments d'historique

Datation(s) principale(s) : 1er quart
19e siècle ; 2e moitié 19e siècle

Date(s) : 1809

Justification de la (des) datation(s)
: date portée

Auteur(s) de l'oeuvre : Non
renseigné

Commentaire historique : Sur le
plan de 1796 conservé à la BN,
l'îlot n'est pas bâti mais la partie
située à l'est dépend alors de
l'abbaye-école, ceci étant
matérialisé par un contour au trait
noir dans lequel s'inscrit un
découpage régulier évoquant des
jardins. La demeure et les

communs sont construits en 1809,
date portée sur la clef de l'arc du
portail d'entrée donnant sur le
chemin du Tour. Sur le plan
cadastral de 1833, les différents
corps de bâtiments s'établissent
sur les quatre côtés de la cour, un
espace libre de circulation étant
néanmoins ménagé à l'ouest afin
d'accéder au parc. Les différents
bâtiments ainsi que le parc,
mentionné jardin sur le registre
des matrices de 1833,
appartenaient en 1834 à Michel
Louis Pasturin, son père était
probablement à l'origine de la
construction. La porte arrière de la
demeure donnant sur la rue
Perdue est ornée, au niveau de
l'imposte, des lettres entrelacées A
P et V. La famille Pasturin était
une famille protestante issue d'une
lignée de maîtres chirurgiens. En
revanche, la parcelle située à l'est,
en jardins, de même qu'en 1796,
appartient à l'abbaye-école, le
propriétaire en 1834 est Raymond
Dominique Ferlus, directeur du
collège. Dans la 2e moitié du 19e
siècle, après appropriation de la
parcelle, la famille Pasturin fait
construire l'orangerie dans le
prolongement de l'aile nord. Les
bâtiments construits sur l'aile
ouest, représentés sur le plan
cadastral de 1833, ont été détruits
à une date indéterminée.
Éléments de description

Matériau(x) du gros-oeuvre et mise en oeuvre : maçonnerie ; enduit

Matériau(x) de couverture : tuile creuse

Vaisseau et étage : 1 étage carré

Type et nature du couvrement : fausse voûte en berceau plein-cintre

Parti d'élévation extérieur : élévation à travées

Type de la couverture : toit à longs pans ; toit à deux pans ; croupe

Description : La demeure s'établit sur la totalité de l'îlot situé entre la rue Perdue et le chemin du Tour. L'ensemble des bâtiments s'établit sur un plan particulier, ménageant à l'ouest la partie la plus importante au parc et à l'est, une place à l'orangerie donnant sur le jardin. Les bâtiments principaux s'inscrivent sur un plan irrégulier en U, la demeure occupant l'aile nord, dégageant une cour centrale de dimension importante alors que l'orangerie s'implante selon un axe nord-est, dans le prolongement de la demeure, et ouvrant directement sur le jardin établi sur un plan régulier ordonné à partir des deux axes principaux se coupant à angle droit. L'aile est abrite les communs, la partie nord étant occupée par le logement du régisseur suivi d'une écurie ouvrant sur la cour par deux portes charretières et sur le jardin par une

porte piétonne couronnée d'un fronton. Le logement du régisseur a des ouvertures à l'encadrement mixte, alternant assises de brique et de grès. Les linteaux ont un tracé segmentaire et un oculus quadrilobé en terre cuite est ménagé au-dessus de la porte d'entrée. L'aile sud accueille dans sa partie centrale la porte d'entrée suivie d'un porche que bordent les logements de service de part et d'autre, l'extrémité occidentale de cette aile est occupée par une soue à cochons, un poulailler et autre resserre. L'accès à la demeure se fait par deux entrées, une située à l'ouest et l'autre située au sud. Un mur de clôture ceinture le parc et ouvre sur la route principale par un portail monumental. Le mur de clôture occidental est borné à ses extrémités par une colonne portant un pot à feu, élément de décor encadrant aussi le portail en fer forgé. Au sud, l'autre accès principal est matérialisé par une porte monumentale en fer forgé d'une grande qualité. Une frise de grecques rythme la composition de la porte, divisée en deux vantaux, et souligne l'imposte orné d'un décor de volutes inscrit dans la partie semi-circulaire de la porte. Le panneau principal est régi par des barres verticales dont un motif central coupe la monotonie. Dans

le panneau inférieur, un décor de cercles et de rosaces occupe la partie centrale. Cette porte s'inscrit dans la partie centrale d'un bâtiment abritant le porche établi dans la continuité de la porte d'entrée et couvert d'une fausse voûte en berceau plein cintre lambrissée. Deux garages percés au 20e siècle dans l'élévation sud, à l'ouest de la porte, ont modifié la disposition d'origine du bâtiment. La demeure, à un étage carré, est un bâtiment rectangulaire présentant une élévation à six travées. Le gros-oeuvre est maçonné et les murs sont recouverts d'un enduit à la chaux. Une corniche couronne le mur, le toit à longs pans est recouvert de tuile creuse. Les encadrements des ouvertures sont en grès. La porte, décentrée, a un encadrement orné de moulures planes qui dessinent un motif à crossettes. De même que les autres constructions des premières années du 19e siècle, les fenêtres du rez-de-chaussée ont un linteau segmentaire et un motif de départ de piédroits souligne l'appui alors que les fenêtres de l'étage sont rectangulaires. La porte arrière, ouverte dans l'élévation postérieure donnant sur la rue Perdue, a un encadrement sculpté de moulures planes que couronne

une clef sculptée d'un motif floral. L'imposte de la porte a un décor en fer forgé dans lequel s'entrelacent les lettres "A P V". La distribution intérieure s'établit à partir d'un large couloir qui dessert cuisine et salle à manger, pour la partie occidentale, et salon et escalier pour la partie orientale. L'escalier tournant conserve un garde-corps en fer forgé de qualité. L'accès à l'escalier bénéficie à l'étage d'un encadrement en menuiserie avec pilastre en bois. L'étage est double en profondeur, les chambres, dotées de cabinet de toilette, sont desservies par un couloir central. Le toit des communs, à longs pans, est fermé par une génoise alors qu'une corniche en brique couronne le mur de l'orangerie. Les encadrements des ouvertures de l'orangerie sont en brique. Des carreaux en ciment polychromes et aux motifs variés forment le sol du logement du régisseur.

Typologie : domaine urbain
Statut juridique
Situation juridique : propriété privée
Champs complémentaires
Intérêt scientifique : oeuvre sélectionnée
Validation : accessible au grand public
Pays : Pays du Lauragais
Population : 2167

Communauté de communes
: Lauragais, Revel, Sorezois
Espace de réflexion et d'action
: Montagne Noire-Pays d'Autan
Entité paysagère : Plaine du Sor
Encadrement : grès ; brique
Revêtement du mur : enduit à la
chaux ; enduit ciment
Matériau de la couverture : tuile
creuse
Toiture : génoise ; corniche
Etat actuel : état originel correct

Enquêteur(s) : Béa Adeline. (c)
CAUE du Tarn ; (c) Inventaire
général, Région Midi-Pyrénées,
2006.

³⁰ Michel Louis Adelson Pasturin
est élève de l'Ecole de Sorèze de
1808 à 1817

³¹ Jean Jacques Élie Pasturin a
été élève de l'Ecole de Sorèze de
1812 à 1821
Il vécut à Paris, fut banquier à
Bordeaux.
Maire d'Ivry

³² Parrain : Thomas Pasturin
Marraine : Renée Grimail

³³ 25 vendémiaire an 5

³⁴ Parrain : Jean Paul Blaquièrre
Marraine : Anne Pasturin

³⁵ Déclaré dans les registres de
Revel / Eglise réformée, et
régularisé à Sorèze 1788

³⁶ Empire Français, commissariat
de Ney-York, New Jersey, Extrait
des registres de la chancellerie du
commissariat des affaires
commerciales de France à New-
York et de l'état civil coté : BBB f R
37"Aujourd'hui, 7 prairial an13 (27
mai 1805) par devant nous
Gabriel Rey, général divisionnaire,
commissaire des relations
commerciales de France à New-
York, remplissant les fonctions
attribuées à l'officier public chargé
de constater l'état civil des
Français, assisté de M. Jean
Baptiste Anne Marie Lombart,
chancelier du commissariat, est
comparue Charlotte Duclos, native
de la Guadeloupe, la dite dame
demeurant en cette ville de New-
York, Down Street n°105, assistée
de MM. François Duclos, son frère
et Joseph Marcadier, tous deux
majeurs d'âge, demeurant le
département de cette ville de New-
York, laquelle a déclaré que de
son mariage avec M. Thomas
Pasturin, il est né le deux nivose
dernier à 9 heures du soir, 23
décembre mille huit cent quatre,
un garçon qu'elle nous a présenté
auquel elle a donné les prénoms
de François Thomas, déclare en
outre que ce n'est qu'aujourd'hui

qu'elle a été informée que nous remplissions les fonctions attribuées à l'officier d'état civil".

Elève au collège de Sorèze de 1815 à 1823

³⁷ Déclaration dans les registres de Pointe à Pitre, le 27 mai 1805

³⁸ Elève du collège de Sorèze de 1815 à 1826

³⁹ Elève au collège de Sorèze de 1816 à 1826

⁴⁰ Elève du collège de Sorèze de 1820 à 1824

⁴¹ Baptisée le même jour
Parrain : Laurans Fauré,
marchand de Revel
Marraine : Magdeleine Boyer

⁴² Baptisée le 15
Parrain : Elie Pasturin
Marraine : Magdeleine Fauré

⁴³ Parrain : Jean Gilbert Mounié
Marraine : Marie Jeanne Bochard

⁴⁴ Parrain : Jean Gilbert Mounié
Marraine : Marie Jeanne Bochard dite "Janetoun"

⁴⁵ Parrain : Jean Baptiste Jacobe
Larbou Damboy
Marraine : Anne Faure Dumas,
représentée par Elizabeth Pasturin

Tableaux Généalogiques
Tableaux Généalogiques

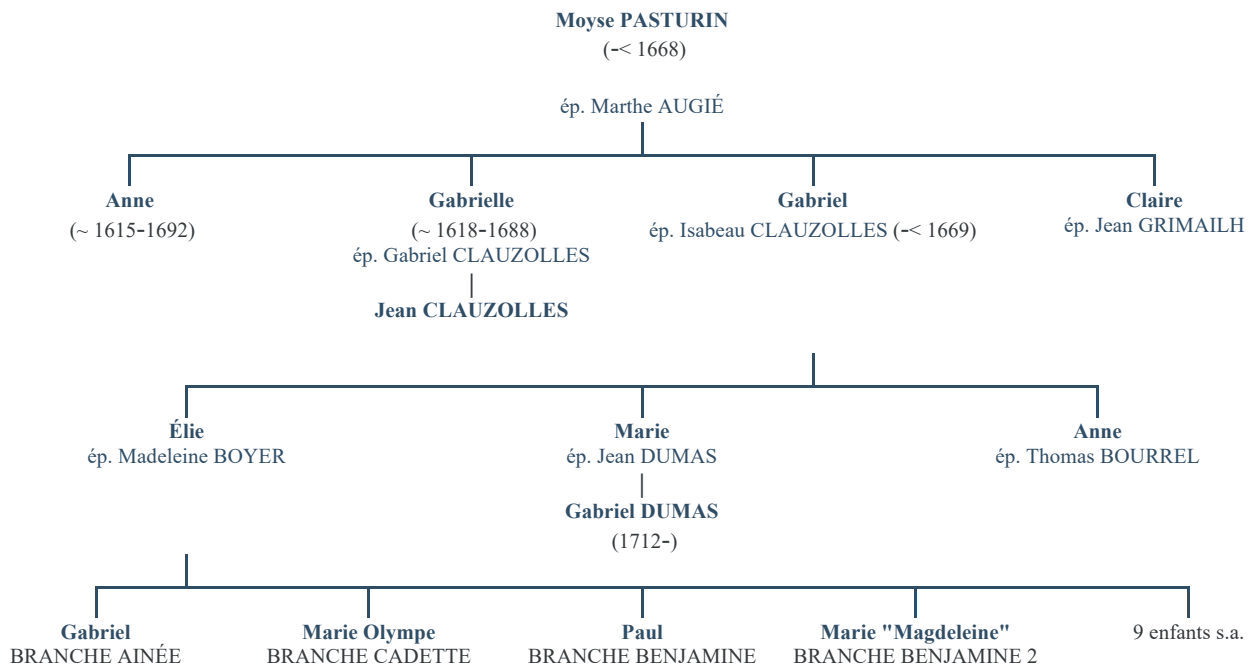

BRANCHE AINÉE

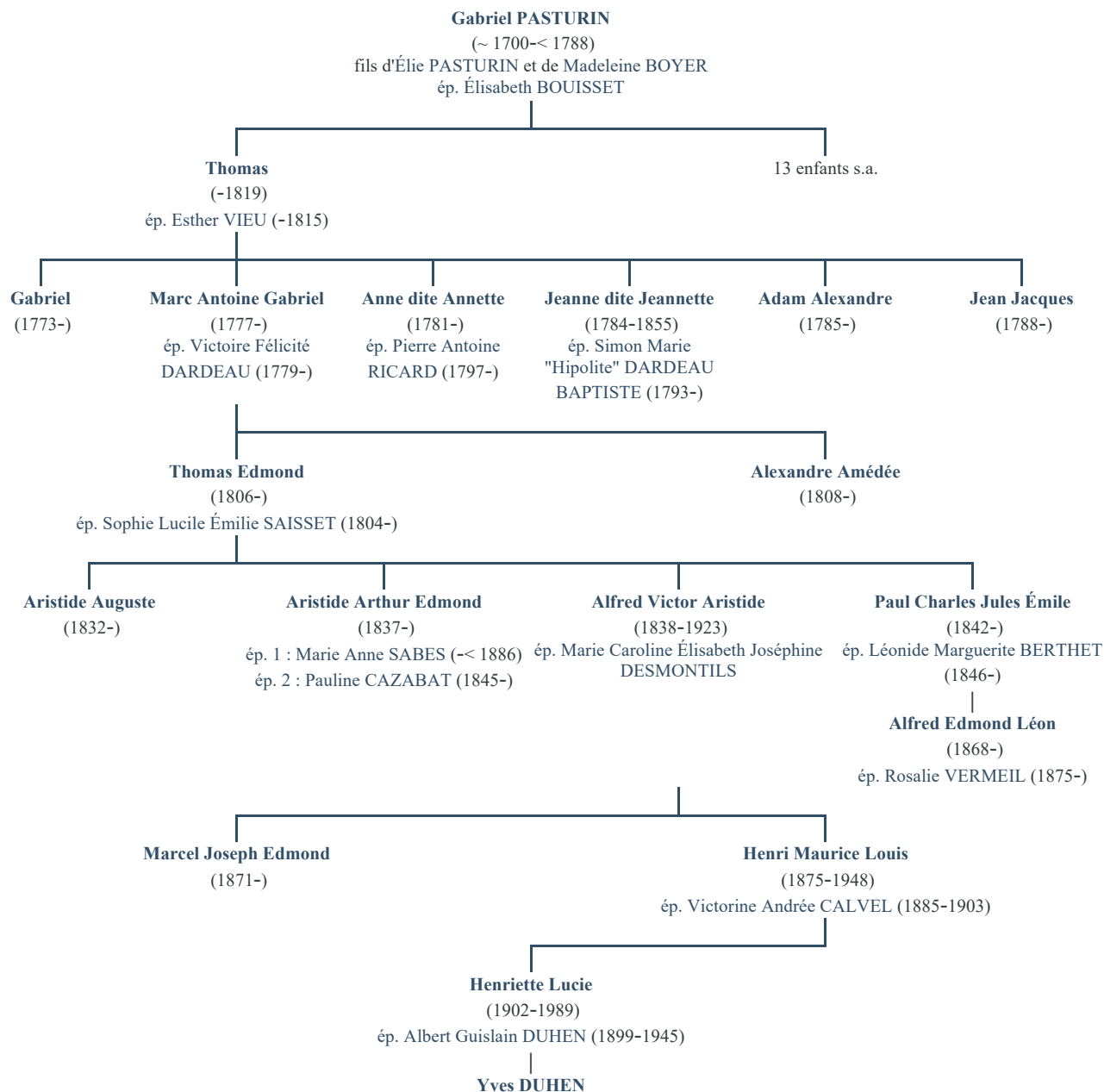

Tableaux Généalogiques

BRANCHE CADETTE

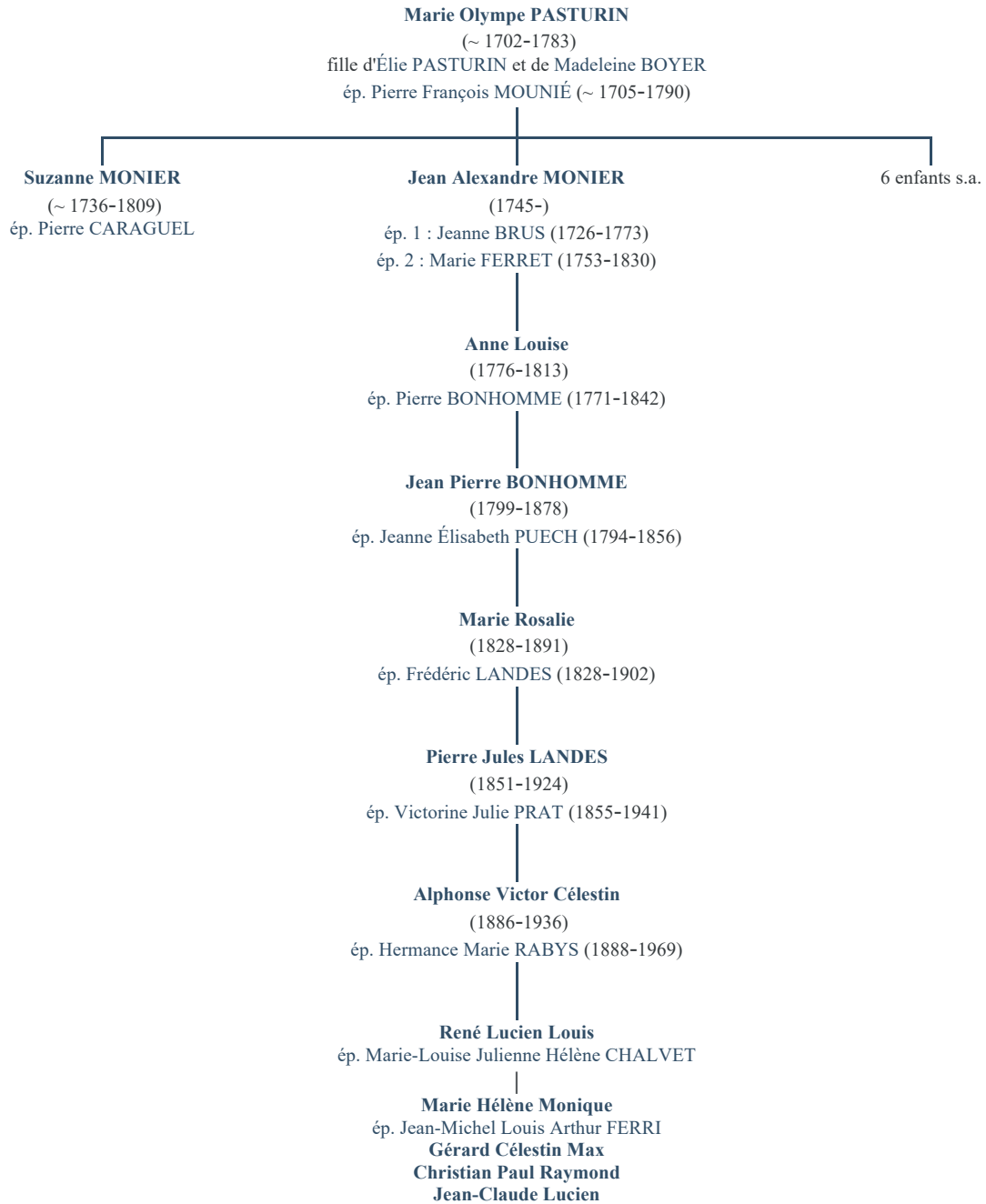

BRANCHE BENJAMINE

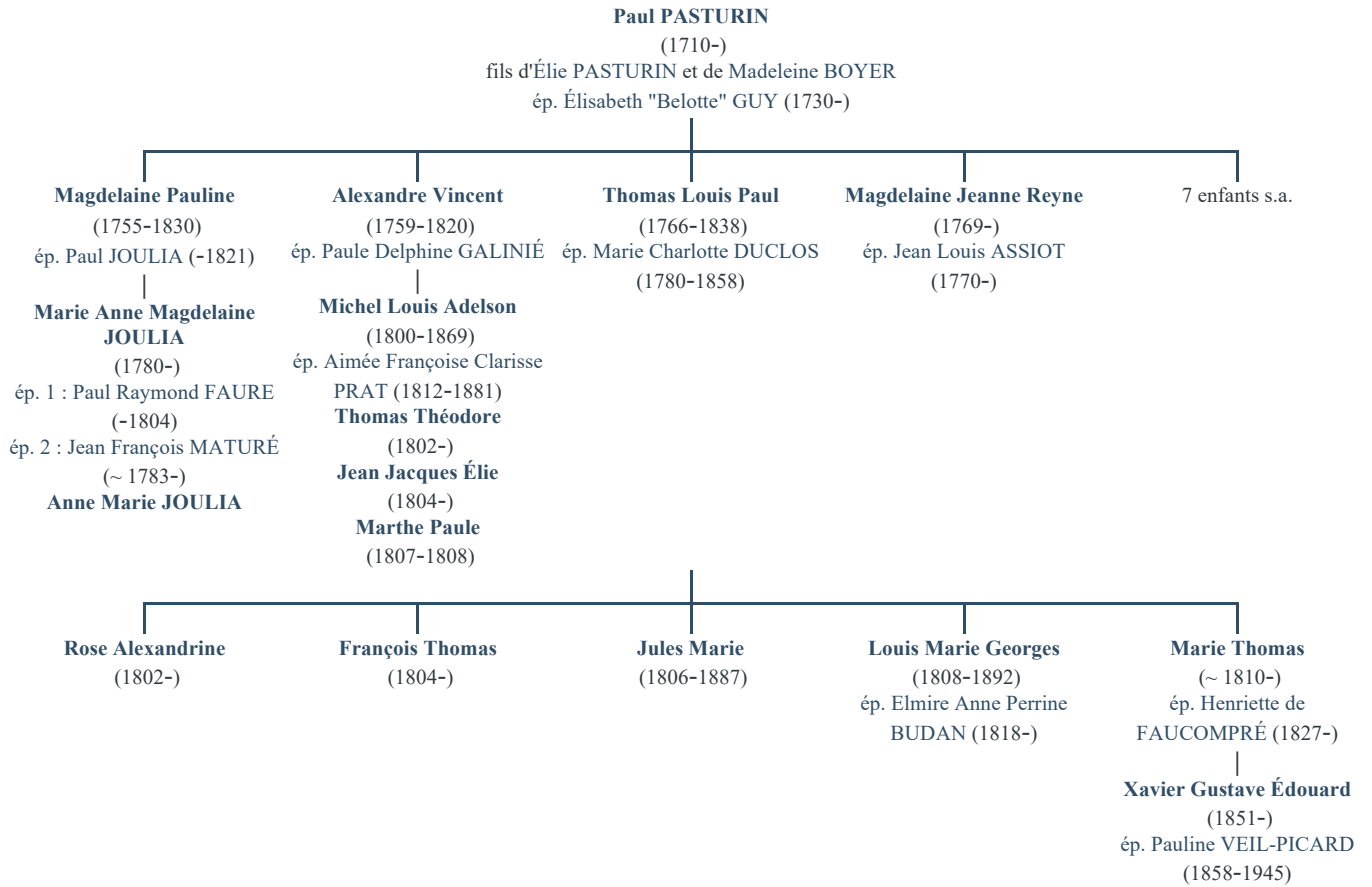

Tableaux Généalogiques
BRANCHE BENJAMINE 2

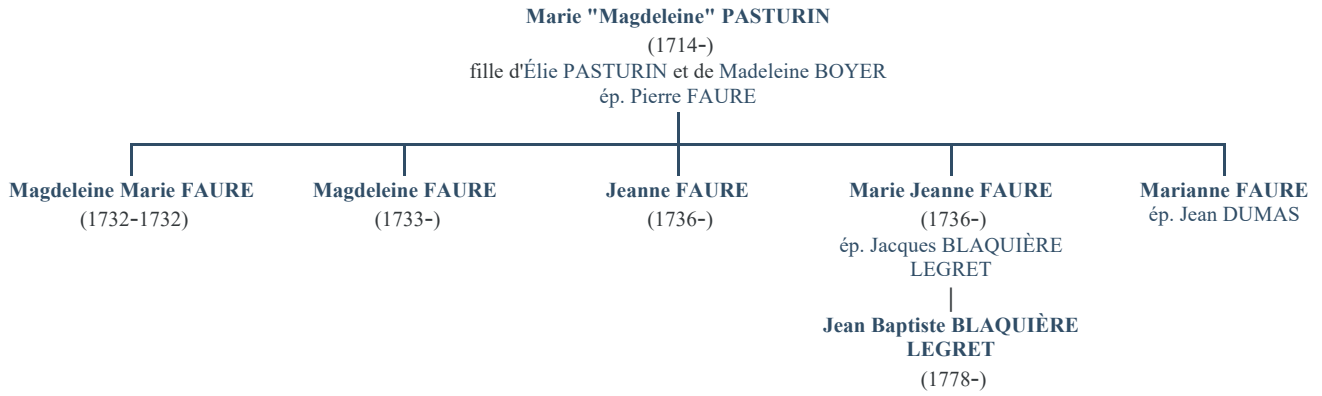

ÉditÉ par Anne Marie Denis - 81540 Sorèze
juin 2020
ISBN - 878 29 12 7224 23